مـــادة إشهاريـــة .تـــازة . د نورالـدين بنحـدو يفتـح عيـادة طبية تعنى بالطب العام

عبدالحق خرباش.. 07.10.2024 / حقيقة نيوز.نت
كاتب إعلامي مدير النشر للجريدة HAKIKANEWS.NET

تازة

مادة إشهارية .تازة . د نورالدين بنحدو يفتح عيادة طبية تعنى بالطب العام

فتح د نورالدين بنحدو عيادة طبية تعنى بالطب العام بمدينة تازة ، له خبرة في المجال وعمل 32 سنة بالطب العام ، خريج كلية الطب بالرباط ، الطبيب الرئيسي السابق بالمستشفى الإقليمي إبن باجة .، الفحص بالصدى ، تخطيط القلب .

العيادة الطبية متواجدة بشارع فاس ، عمارة محفوظ الطابق 1 الأول رقم 6 مدينة تازة . ، خصص أرقام لاستقبال مكالمتكم حول الغرض الطبي هاتف رقم 0668160156 / هاتف آخر 0538280473 .

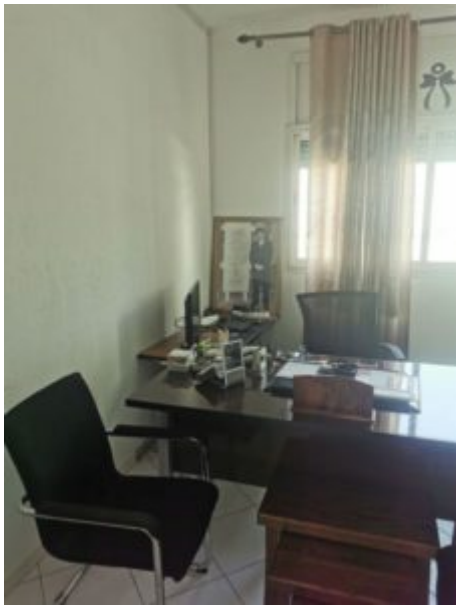

مبروك التأهل لربع نهائي كأس

العالم

عبدالحق خرباش.. 26.09.2024 / حقيقة نيوز.نت
كاتب إعلامي مدير النشر للجريدة HAKIKANEWS.NET

نجح المنتخب المغربي في الفوز على نظيره الإيراني (4-3) ليعبر لمواجهة المنتخب البرازيلي في ربع نهائي كأس العالم للفوتسال 2024.

وكان المنتخب البرازيلي قد حسم تأهله إلى ربع النهائي بفوزه على كوستاريكا (5-0) في ثمن النهائي.

عامل إقليم تازة يحيل ملف عزل المسعودي على المحكمة الادارية بفاس

عبدالحق خرباش.. 24.09.2024 / حقيقة نيوز.نت
كاتب إعلامي مدير النشر للجريدة HAKIKANEWS.NET

عامل إقليم تازة يحيل ملف عزل المسعودي على المحكمة الادارية بفاس

قرر عامل إقليم تازة مصطفى المعزة صباح اليوم الثلاثاء (24 شتنبر 2024)، إحالة ملف عزله على المحكمة الادارية بفاس.

و في تفاصيل الملف المحال على المحكمة الادارية بفاس اليوم الثلاثاء و الذي يحمل رقم 289/7110/2024،و المسجل بتاريخ 24 شتنبر 2024 تقدم به محامي وزارة الداخلية ينوب على العامل الاقليم مصطفى المعزة و هو الشخص المدعى فيما المدعى عليه وهو عبدالواحد المسعودي رئيس الجماعة و الموقوف عن مهامه الى حين عزله بشكل نهائي بحكم قضائي.

و قررت هيأة المحكمة التي يرأسها القاضي بالمحكمة الادارية الابتدائية "التاخمي أسامة" إدراج القضية في جلسة قادمة و التي خصص لها تاريخ 10 أكتوبر للنظر في ملف المسعودي المتعلق بقضاء الإلغاء و التعويض وهو ما سينتج عنه عزله من مهامه كرئيس لجماعة تازة.

تازة.. 37 سنة في الطب جعلتني أشتري مقر للجمعية وأقوم بتحفيظه في إسمها

عبدالحق خرباش.. 12.09.2024/ حقيقة نيوز .نت
كاتب إعلامي مدير النشر للجريدة HAKIKANEWS.NET

يشتغل الإنسان على ترك أثر في حياته ، والأثر يبق في الذاكرة ، والذاكرة لها دور في تحفيز الأجيال ، فالكلام عن حقبة عمرية عمرها 37 سنة ليست سهلة ، إدريس بلة مارس مهنته في الطب بمدينة تازة .
أسس رفقة أطباء وأساتذة وآخرون جمعية تعنى بمساعدة مرضى داء السكرى بإقليم تازة ، الجمعية تأسست سنة 26.06.2003 لها أرشيف وزخم هام ، شاركت في القوافل الطبية وإعذار الأطفال وكذلك لا تخلوا مناسبة وإلا تجد طاقم الجمعية متجند للخدمة ، الجمعية أطلق على إسمها .. جمعية الأمل داء السكري تازة .. والذي يرأسها إدريس بلة المزداد سنة 1953 والكائن مقرها حاليا بتازة السفلى قبالة مكان وقوف التاكسيات من الصنف الكبير خط واد أمليل .
قام مكتب الجمعية بعمل فيه نكران الذات ويرجع الفضل للرئيس إدريس بلة ، العمل له وقعه وذلك بفعل شراء مقر وتحفيظه تحت عدد 890/ ف لصالح الجمعية ، وأقر رئيس الجمعية بجهود كل أعضاء المكتب أطباء أساتذة محامون وآخرون لصالح مرضى داء السكري بمدينة تازة ، وتحفيظ العقار بالطابق الأرضي أكبر دليل لترك الأثر في نفوس الأجيال القادمة بحكم أنه سيبق في إسم الجمعية وليس في إسم أي شخص .
يتكون مكتب الجمعية من 11 عضو ، 3 إناث 8 ذكور ، إن الأثر ينبع من فعل إنساني وجعل مقر في إسمها له أكثر من دلالة لفعل المزيد لصالح مرضى داء السكرى .

حقيقة نيوز

العلامة الكاملة.. فريق الجيش الملكي إلى نهائيات كأس أبطال أفريقيا

العلامة الكاملة.. فريق الجيش الملكي إلى نهائيات كأس أبطال أفريقيا

حقق المغرب بواسطة فريق الجيش الملكي العلامة الكاملة، تأهل وذلك بالتأهل إلى نهائيات كأس أبطال أفريقيا، بعد فوزه على فريق توت عنخ آمون المصري (1-0)، في المباراة التي جمعت الطرفين، اليوم الجمعة 30 غشت 2024، لحساب الجولة الثالثة والأخيرة من إقصائيات شمال أفريقيا المؤهلة إلى النهائيات الأفريقية التي أقيمت بالجزائر. وكان فريق الجيش الملكي قد تغلب على نادي أقبو الجزائري (4-0) في الجولة الأولى من التصفيات، قبل أن يعزز تألقه أمام الجمعية الرياضية النسائية بسوسة التونسي في الجولة الثانية بالفوز بخماسية نظيفة. وهذه هي المرة الرابعة تواليا التي يتأهل فيها الجيش الملكي للنهائيات، علما أن الجيش سبق له الفوز باللقب الإفريقي.

تازة.. الحي الحسني يدخل غمار المنافسة الكروية بفضل المربي يوسف لقسيلي

عبدالحق خرباش.. 27.08.2024 / حقيقة نيوز .نت
كاتب إعلامي مدير النشر للجريدة HAKIKANEWS.NET

دخل الحي الحسني غمار المنافسة الكروية لكرة القدم بفضل يوسف لقسيلي من مواليد تازة ، ويعتبر الحي الذي يقع بين أحياء أخرى بالمنطقة من أكبر الأحياء كثافة سكانية بمدينة تازة عاصمة الإقليم .

أصبح الحي الحسني يتوفر على فريق لفوتسال وفريق آخر يجمع المواهب الكروية بفضل المربي والمدرب وإبن الحي يوسف لقسيلي الذي كما جاء على لسانه أنه قبل التضحية من إجل إسعاد الناشئة والمواهب الكروية ، إستطاع أن يجمع أبناء الحي الحسني ليدمجهم في الرياضة وخاصة كرة القدم ، ويشهد الحي مولود كروي خرج ليقارع باقي الفرق على مستوى جهة فاس مكناس .، فريق حسنية تازة يشارك في بطولة العصبة الجهوية ب 12 لاعب .

مربي الأجيال يوسف لقسيلي كما يسمونه بالحي الحسني بتازة ، من مواليد تازة بني إفراسن إقليم تازة سنة 16.02.89 ، لعب ضمن فريقه على المستوى الجهة بفاس مكناس الدرجة الثالثة قبل النزول للدرجة الرابعة لأسباب واقعية تدخل في إكراهات المنافسة الكروية بالجهة .

لعب فريق الحي الحسني بالبطولة الدرجة الثالثة 2022/2023 ، يستعين الفريق بملاعب القرب من أجل التدارب وخاصة ملعب 20 غشت بحي الجيارين بتازة السفلى ، حصة في الأسبوع .، أيضا بالنسبة لفريق الفوتسال يتدرب بالقاعة المغطاة بتازة العليا ، يطمح الفريق في مراكز متقدمة بالنسبة لهذا الموسم 2024/2025 الذي لم يبدأ بعد ، يشارك في البطولة 7 فرق من تازة والفرقة التي تحتل الصدارة والمرتبة الأولى تتمكن من الصعود إلى القسم الموالي .، ستكون الإنطلاقة الرسمية للبطولة بشهر نوفمبر 2024 .

يناشد المؤطر والمدرب يوسف لقسيلي الذي يجمع فريقين ، فريق العصبة والحي معا أبناء الحي وكل الأحياء المجاورة دعم حسنية تازة وكذلك دعم الرياضة وصقل المواهب وخاصة الشباب لما للرياضة من فضل

في بناء الإنسان بصفة عامة .
في الحي مواهب كروية وأيضا الساكنة تعشق الفرجة ، فجميعا لدعم حسنية تازة وفريق الحي الحسني بتازة .

ولي العهد الأمير مولاي الحسن في حفل إستقبال ينظم على شرف الأطفال المقدسيين

عبدالحق خرباش.. حقيقة نيوز.نت / 24.08.2024
كاتب إعلامي مدير النشر للجريدة HAKIKANEWS.NET

بأمر من صاحب الجلالة الملك محمد السادس، نصره الله، استقبل صاحب السمو الملكي ولي العهد الأمير مولاي الحسن، اليوم الجمعة بالقصر الملكي بتطوان، الأطفال المقدسيين المشاركين في الدورة الـ 15 للمخيم الصيفي الذي تنظمه وكالة بيت مال القدس الشريف.

وتعكس هذه المبادرة المنظمة تحت الرعاية السامية لصاحب الجلالة الملك محمد السادس، رئيس لجنة القدس، والتي تشرف عليها وكالة بيت مال القدس الشريف، العناية الدائمة التي يوليها جلالة الملك، حفظه الله، للمدينة المقدسة وسكانها.

كما تأتي لتعزز عمل الوكالة، الذي يتوخى دعم مدينة القدس الشريف وسكانها، من خلال المشاريع المتعددة ذات الأثر الملموس على المقدسيين، لاسيما النساء والأطفال والأشخاص في وضعية صعبة.

وعلى غرار الدورات السابقة، يستفيد من الدورة الحالية للمخيم، التي أطلق عليها اسم "يعقوب المنصور الموحدي"، والمنظمة خلال الفترة ما بين 09 و26 غشت الجاري، 50 طفلا مقدسيا (إناثا وذكورا) تتراوح أعمارهم ما بين 11 و14 سنة، يرافقهم 5 مؤطرين من المدينة المقدسة.

يشار إلى أن أنشطة الدورة الخامسة عشر للمخيم الصيفي تقترح رحلات تربوية، ومسابقات، وأنشطة ترفيهية، فضلا عن زيارات ذات طابع ثقافي رفقة أطفال مغاربة.

وبهذه المناسبة، قدم الأطفال المقدسيون لصاحب السمو الملكي ولي العهد الامير مولاي الحسن هدية تذكارية.

وبعد أن أخذت لصاحب السمو الملكي ولي العهد، صورة تذكارية مع الأطفال المقدسيين المشاركين في هذا المخيم ومؤطريهم، تم تنظيم حفل استقبال على شرف هؤلاء الأطفال، أقامه صاحب الجلالة الملك محمد السادس نصره الله، وترأسه صاحب السمو الملكي ولي العهد الامير مولاي الحسن.

ومنذ إطلاقه في العام 2008، بلغ العدد الإجمالي للمستفيدين من برنامج المخيمات الصيفية لوكالة بيت مال القدس الشريف، ما مجموعه 750 طفلا من مختلف أحياء المدينة المقدسة، يرافقهم 75 مؤطرا، والذين زاروا مختلف جهات المملكة ووقفوا بشكل ملموس على مدى قوة تضامن المغاربة مع الفلسطينيين.

و بالموازاة مع المخيم الصيفي المنظم في المغرب، أطلقت وكالة بيت مال القدس الشريف، في بداية شهر غشت الجاري بالقدس، برنامج "المدارس الصيفية" لفائدة 4000 طفل من المدينة المقدسة، موزعين على 17 مدرسة وناديا من مختلف أحياء وقرى محافظة القدس.

تقرير عن حلقة حول ملتقى إدارة الأزمات على الانترنت الافتراضي

عبدالحق خرباش.. 20.08.2024 / حقيقة نيوز.نت
كاتب إعلامي مدير النشر للجريدة HAKIKANEWS.NET

نظم من قبل الجمعية العربية للعلاقات العامة (APRO)" وتحت رعاية "العالمية المتحدة لتكنولوجيا المعلومات United Universal for

Information Technology” ، ملتقى إدارة الأزمات على الانترنت الافتراضي ، اليوم 20.08.2024 على الساعة 2:00 ظهراً بتوقيت مكة المكرمة 12:00 ظهراً بتوقيت غرينتش .
ملتقى إدارة الأزمات على الانترنت الافتراضي أطره ذ أحمد علي ، وتلقيت دعوة للمشاركة من طرف الجمعية العربية للعلاقات العامة (APRO ، بصفتي منتميا إليها ، التخصص الإعلام والصحافة معتمد .
تناول ذ أحمد علي في الحلقة محاور عدة في إدارة الأزمات على الانترنت الافتراضي وأعطى أمثلة حية في الموضوع ، ومن بين ما جاء في الحلقة أن مقال صحفي يمكنه تدمير مؤسسات وأفراد وحكومات ودول إذا كان كاذبا ، وهنا إستعان صاحب مؤسسة منافسة بصحفي مخضرم لكتابة مقال تحت عنوان .. وفاة طفل بسبب اللحوم المعلبة في المشافي .. ، وأجرى الصحفي لقاء مع الطبيب ، وتبين في الأخير أن الحالة تسمم غذائي وليس أكل بسبب أكل اللحوم المعلبة ، هنا ذكر إسم المعمل ، مما جعل المعمل يتوقف عن العمل والإنتاج وأغلق ، كل هذا وقع بفعل التحامل على المعمل بفعل المنافس والصحفي كاتب المقال الذي وصف الأمر بوجود ديدان وتعفن وأيضا وفاة طفل .
وبين ذ أحمد علي ، أن السمعة وخلق محتوى جيد مطلوبان ، إدارة الأزمات على الانترنت الافتراضي ، هناك محتوى لخلق أزمة ، أيضا محتوى جيد ، و المعلومة الصحيحة يمكنها أن تلعب المحور الهام في كل ما ينشر ..
قال ذ أحمد علي ، أن الإقناع لخلق أزمة يجب أن يكون المحتوى له أدلة ، وخلق الأزمات يحتاج إلى مواقع وأدوات .. ، ومن بين الأسباب لخلق الأزمات ، التخفي الإلكتروني وهنا يتم اللجوء إلى دول لا توجد فيها قوانين ولها حماية من جهات ..، ويحصل المتخفون على معلومات تقنية يزودون بها ، وفيما يخص التشويه الإلكتروني يستخدم في الأمر أشخاص ويمولون ..

ألح ذ أحمد علي على إستعمال معايير دولية لتخزين البيانات ، وبفعل نشر الخصوصية والبيانات تخلق أزمة للأشخاص والدول والشركات والمؤسسات في أبسط المواضيع .
بالنسبة للحكومات يجب أن يكون لديها شبكات داخلية عكس الشبكات العامة بفعل خصوصية البيانات ويمكن أن يخلق أزمة وهنا ينصح ذ بتخزين محلي .
بالنسبة للأخبار المضللة يجب البحث عن عناوين مصدرها ثم الإتصال ، وإذا بقي الخبر يجب البحث عن الحاضن ، وغالبا ما يتم الإستجابة للحكومات ، ويبق الذهاب للقضاء هو الأخير .
الأزمة بدأت سنة 2019 مع كورونا ، أزمات على الشبكة ، الحكومة

الإلكترونية ، رقمنة الإدارة ، الإختراق ، الخصوصية .. هنا يجب التخطيط الجيد لإدارة الأزمة والتخطيط لعدم حدوثها حسب ذ أحمد علي من المملكة المتحدة .
تطرق أيضا للسمعة وقال 20 سنة لبناء سمعة ويمكن هدمها في 5 دقائق .. ، يجب توفر إدارة الأزمة ، فريق إدارة الأزمة ، مدرب للتعامل ، فريق تقني .

عوامل يجب الحسم فيها ، التعليقات السلبية ، التخفي الإلكتروني ، الفديوهات المضللة .

إسباغ عفوه المولوي على 4831 شخصا المدانين أو المتابعين أو المبحوث عنهم في قضايا متعلقة بزراعة القنب الهندي

عبدالحق خرباش.. 20.08.2024 / حقيقة نيوز.نت
كاتب إعلامي مدير النشر للجريدة HAKIKANEWS.NET

المغرب..MAP

الرباط – بمناسبة ذكرى ثورة الملك والشعب لهذه السنة، تفضل صاحب الجلالة الملك محمد السادس، أدام الله عزه ونصره، فأصدر حفظه الله أمره السامي المطاع بالعفو عن مجموعة من الأشخاص، منهم المعتقلون ومنهم الموجودون في حالة سراح، المحكوم عليهم من طرف مختلف محاكم المملكة وعددهم 685 شخصا.

وبنفس المناسبة تفضل جلالة الملك نصره الله، بإسباغ عفوه المولوي على 4831 شخصا المدانين أو المتابعين أو المبحوث عنهم في قضايا متعلقة بزراعة القنب الهندي المتوفرين على الشروط المتطلبة للاستفادة من العفو.

وفي ما يلي نص البلاغ الذي أصدرته وزارة العدل بهذا الخصوص:

" بمناسبة ذكرى ثورة الملك والشعب المجيدة لهذه السنة 1446 هجرية 2024 ميلادية تفضل جلالة الملك أدام الله عزه ونصره، فأصدر حفظه الله أمره السامي المطاع بالعفو عن مجموعة من الأشخاص منهم المعتقلون ومنهم الموجودون في حالة سراح، المحكوم عليهم من طرف مختلف محاكم المملكة الشريفة وعددهم 685 شخصا وهم كالآتي:

المستفيدون من العفو الملكي السامي الموجودون في حالة اعتقال وعددهم 548 نزيلا وذلك على النحو التالي:

– العفو مما تبقى من عقوبة الحبس أو السجن لفائدة : 15 نزيلا

- التخفيض من عقوبة الحبس أو السجن لفائدة : 529 نزيلا

– تحويل السجن المؤبد إلى السجن المحدد لفائدة : 04 نزلاء

المستفيدون من العفو الملكي السامي الموجودون في حالة سراح وعددهم 137 شخصا موزعين كالتالي:

- العفو من العقوبة الحبسية أو مما تبقى منها لفائدة : 26 شخصا

- العفو من العقوبة الحبسية مع إبقاء الغرامة لفائدة : 08 أشخاص

- العفو من الغرامة لفائدة : 98 شخصا

- العفو من عقوبتي الحبس والغرامة لفائدة : 04 أشخاص

- العفو من الغرامة ومما تبقى من العقوبة الحبسية لفائدة : 01 شخص واحد

المجموع : 685

وبنفس المناسبة الوطنية الغالية تفضل سيدنا المنصور بالله دام له النصر والتمكين بإسباغ عفوه المولوي على 4831 شخصا المدانين أو

المتابعين أو المبحوث عنهم في قضايا متعلقة بزراعة القنب الهندي المتوفرين على الشروط المتطلبة للاستفادة من العفو.

وفضلا عن الجوانب الإنسانية لهذه الالتفاتة المولوية السامية، فإنها ستمكن المشمولين بها من الاندماج في الاستراتيجية الجديدة التي انخرطت فيها الأقاليم المعنية في أعقاب تأسيس الوكالة الوطنية لتقنين الأنشطة المتعلقة بالقنب الهندي والأثر المهيكل الذي سيحدثه نشاطها على المستويين الاقتصادي والاجتماعي، من خلال تصنيع وتحويل وتصدير القنب الهندي واستيراد منتوجاته لأغراض طبية وصيدلية وصناعية، وكذا المساهمة في تطوير الزراعات البديلة والأنشطة غير الفلاحية.

أبقى الله سيدنا المنصور بالله ذخرا وملاذا لهذه الأمة ومنبعا للرأفة والرحمة، وأعاد أمثال هذا العيد على جلالته بالنصر والتمكين وأقر عينه بولي العهد صاحب السمو الملكي الأمير الجليل مولاي الحسن وجميع أفراد الأسرة الملكية الشريفة إنه سميع مجيب، والسلام”.

أهم التغييرات بإقليم تازة وتعيين كاتب عام وباشا جديدين

بعمالة إقليم تازة

عبدالحق خرباش.. 14.08.2024
كاتب و إعلامي مدير للجريدة HAKIKANEWS.NET

ثم تعيين باشا جديد لعاصمة إقليم تازة ، فيما ترق الباشا السابق إلى رئيس دائرة بمراكش ، وثم أيضا ترقية باشا أكنول إلى رئيس دائرة بشيشاوة ؛ وشغل قائد باب مرزوقة منصب رئيس منطقة حضرية بفاس ، وعين قائد غياثة الغربية ليشغل قائد ملحقة بشفشاون ، بقي في المنصب نفسه قائد بوزملان ليلتحق بنفس المنصب إلى تارودانت .
دائما في إطار حركة التغييرات ، قائد الملحقة ٢ بتازة المدينة إنتقل إلى إقليم تازة ، حيث حل بجماعة بني فراسن القروية .، ، ثم تعيين قائد مغراوة ليلتحق بالمدينة لملحقة إدارية حضرية ، أيضا ترق خليفة بني فتح إلى رتبة قائد وعين بإقليم تازة وبجماعة غياثة الغربية .
في نفس السياق ، ثم تعيين ترق خليفة سيدي على بورقبة ليلتحق بمدينة تازة ويعين قائد بملحقة إدارية بالمدينة ، كمال الحمودي عين كاتب عام بالعمالة ، باشا جديد قادم من تطاون . حسن ماخوخ عين رئيس ديوان بعمالة الناضور .

PROVINCE
DE

PROVINCE
DE