عبدالحق خرباش.. 28.12.2021 وزير العدل المغربي .. البرلمان صادق على جواز التلقيح وهناك إستمرار الإدارة

عبدالحق خرباش.. 28.12.2021

وزير العدل المغربي .. البرلمان صادق على جواز التلقيح وهناك إستمرار الإدارة وجلسنا مع هيئة المحاماة لإشراكها في الحوار وكبرنا بالهيئة والجمعية.
رفض وزير العدل، عبد اللطيف وهبي، التراجع عن فرض الإدلاء بجواز التلقيح لولوج المحاكم.

وقال عبد اللطيف وهبي، ردا على إحاطة تقدم بها فريق التجمع الوطني للأحرار بمجلس المستشارين، ومجموعة "العدالة الاجتماعية"، إن "80 في المائة من المحامين ملقحون، ويجب أن نعمل بشكل مشترك على تطبيق القانون".

وأضاف وهبي: "يمكن للمحامين أن يطلبوا أي شيء، إلا أن يطلبوا مني عدم تطبيق القانون، لأننا إن لم نطبق القانون ستتفكك الدولة".

وفي رسالة مباشرة إلى المحامين، قال وزير العدل: "هذه الدولة قائمة منذ 12 قرنا ولم يزعزعها أحد، ولن يزعزعها أحد".

من جهة أخرى، عرض عبد اللطيف وهبي على المحامين العمل بشكل مشترك من أجل مراقبة عملية الإدلاء بجوازات التلقيح قبل ولوج المحاكم،

مشيرا إلى أن باب الحوار مازال مفتوحا، وأضاف: "كان هناك اجتماع بين السيد الرئيس المنتدب للمجلس الأعلى للسلطة القضائية، وقد باركته، ونحن مستعدون للحوار، لكننا لن نتراجع عن تطبيق القانون".

بلاغ

بتاريخ 28 دجنبر 2021 عقد مكتب جمعية هيئات المحامين بالمغرب، اجتماعا استثنائيا، بالرباط تحضيرا لجلسة الحوار مع السيد الرئيس المنتدب للمجلس الأعلى للسلطة القضائية والسيد رئيس النيابة العامة .

وبدءا يذكر، بفقدان الجلسة المذكورة بعض المحاضر الأعلى للسلطة القضائية تحفظها كلمة السيد رئيس الجمعية التي أكد فيها على مواقفها بخصوص الحوار الجمعي، وعلى استعدادها مهنة المحاماة معنا على استعداد الجمعية لمساندة الحقوق العادلة والكفيلة للخروج من الأزمة.

وفي نفس الاطار أكد كل من السيد الرئيس المنتدب للمجلس الأعلى للسلطة القضائية و السيد رئيس النيابة العامة عن عرضهما على تحصين استقلالية مهنة المحاماة، وفيما عدا رأي في جلسة الحوار المذكورة، فإن مكتب الجمعية يعلن ما يلي :

1- الإشادة بالمواقف النبيلة المعبر عنها من طرف جميع المحاميات و المحامين خلال هذه المحطة ، وعن روح التضامن التي طبعتها داعيا الجميع إلى الحفاظ وتدعيمها

2- التأكيد على مواقف المعبر عنها سابقا بخصوص الحوار الجمعي، واستعداده الكامل للدفاع عنها بجميع الوسائل القانونية التي يكفلها المشروع المغربي.

3- التنبيه بعدم استقلالية المحاماة مع التأكيد على أن المؤسسات المهنية هي خاصة الاختصاص في تدبير شؤون المحاميات والمحامين، بما في ذلك شعار وتأمين الولوج إلى المحاكم وبما لا يتعارض مع الأمن الصحي.

الرباط في 28 دجنبر 2021

رئيس جمعية هيئات المحامين بالمغرب
الأستاذ الطيب عبد المولى الأصلي

Adresse : 6 Pass AL ALJABI Hay Riad - RABAT
ICE : 002747000000013
Identifiant Fiscal : 24841333
CNSS : 9413029
Tél : 0537 71 83 79
Email : association.ahamj@gmail.com
Site : www.ahami.ma

عبدالحق خرباش.. 28.12.2021 لفتيت .. توظيف الاستثمارات العمومية لتقوية جاذبية الجهات

عبدالحق خرباش.. 28.12.2021

وزير الداخلية المغربي السيد لفتيت
الحد من الفوارق المجالية والاجتماعية يتطلب توظيف الاستثمارات العمومية لتقوية جاذبية الجهات

الرباط –MAP
أكد وزير الداخلية ، السيد عبد الوافي لفتيت، اليوم الثلاثاء بالرباط، على أن رهان الحد من الفوارق المجالية والاجتماعية يتطلب توظيف الاستثمارات العمومية لتقوية جاذبية الجهات وتنافسيتها الاقتصادية.

وأبرز السيد لفتيت في معرض جوابه على سؤال محوري حول " برنامج محو الفوارق المجالية والاجتماعية" بمجلس المستشارين، أن رهان الحد من الفوارق المجالية والإجتماعية لا يقتصر على تحويل المزيد من الاستثمارات العمومية لتدارك الخصاص فحسب، بل يتعين توظيف هذه الاستثمارات للرفع من قدرات الجهات على مستوى استقطاب الاستثمارات وتقوية جاذبيتها وتنافسيتها الاقتصادية.

وقال إن هذا البرنامج، الذي يبقى تكميليا للبرامج الحكومية الأخرى، له خصوصيته وظروف تنزيله، لافتا إلى أنه لا يحل محل برامج القطاعات الوزارية، بل فقط كمساهمة لسد النقص والاختلالات التي تم رصدها بين الجهات وداخل الجهة نفسها.

وأضاف الوزير أن مدة برنامج تقليص الفوارق المجالية والاجتماعية بالوسط القروي تشرف على نهايتها، حيث لم يتبق سوى إعداد مخطط العمل لسنة 2023.

لذا، يقول السيد لفتيت، يتعين التوقف عند النجاحات التي حققها هذا البرنامج من خلال إنجاز المشاريع في قطاعات التزويد بالماء الصالح للشرب والكهربة القروية وتأهيل البنيات التحتية لقطاعي التعليم والصحة، وكذا بناء وتهيئة وإصلاح الطرق والمسالك القروية، مما يمكن الساكنة القروية من تحسين الولوج إلى الخدمات الأساسية وتوفير الشروط اللازمة لتعزيز وتنويع القدرات الاقتصادية للمناطق القروية والجبلية.

وأشار السيد لفتيت إلى أنه "منذ انطلاق برنامج تقليص الفوارق المجالية والاجتماعية سنة 2017، تم إعداد 6 مخططات عمل سنوية جهوية لتنمية المجال القروي والمناطق الجبلية (2017، 2018، 2019،

2020،2021 و2022) بقيمة إجمالية تناهز 41,36 مليار درهم، آخذا بعين الاعتبار كل مصادر التمويل، تم تحويل حوالي 33,5 مليار درهم منها".

وبالنسبة لوضعية تقدم البرنامج على مستوى مخططات العمل، أبرز الوزير أن "الاعتمادات الملتزم بها بلغت، إلى غاية 15 دجنبر الجاري، حوالي 30,97 مليار درهم (بنسبة 95,5 بالمائة من المبالغ المحولة)، فيما بلغت الأداءات 21.64 مليار درهم (بنسبة 70 بالمائة من الاعتمادات الملتزم بها)".

وبخصوص حصيلة الإنجازات التي تم تحقيقها، يبرز الوزير ، فيمكن تلخيصها في تأهيل الطرق والمسالك القروية، حيث تم بناء وصيانة 12.881 كلم من الطرق والمسالك القروية، وكذا بناء وتقوية 116 منشأة فنية.

وفي ما يتعلق بتأهيل قطاع التعليم، أشار الوزير إلى إنجاز 2176 مشروع بناء وتوسيع للمنشآت التعليمية، و539 عملية شراء واقتناء وسائل النقل المدرسي و 165 عملية اقتناء التجهيزات الأساسية المدرسية.

أما في ما يخص تأهيل قطاع الصحة، فقد تم بالخصوص إنجاز 533 مشروع بناء للمراكز والمستوصفات الصحية والمنازل الوظيفية و764 عملية شراء سيارات الإسعاف والوحدات الطبية وتجهيز المراكز الصحية.

وبالنسبة للتزويد بالماء الشروب، أشار الوزير إلى إنجاز 436 منظومة التزويد بالماء الصالح للشرب، و16.853 مشروعا للتزود بالماء الصالح للشرب عبر الربط الفردي، والمختلط وعبر النافورات وأشغال تمديد شبكة التزود بالماء الصالح للشرب على طول 813 كلم.

أما في ما يخص الكهربة القروية، فقد تمت كهربة 627 دوار و 2707 كانون بمنظومة للطاقة الشمسية، وتمديد شبكة الكهرباء ذات الضغط المنخفض على طول 870 كلم.

على صعيد آخر، أشار الوزير إلى أنه نظرا للوضعية الصحية التي تعرفها المملكة بسبب انتشار جائحة كورونا ومع تطبيق حالة الطوارئ الصحية، عرف تنفيذ البرنامج بعض التغييرات المالية فيما يتعلق بالغلاف المالي المرصود لمخططات العمل برسم سنوات 2020، 2021 وكذا 2022، بالنسبة لمساهمات الوزارات المشرفة على قطاعات التدخل عبر صندوق التنمية القروية والمناطق الجبلية عرفت بعض الانخفاضات.

وبخصوص التقييم الأولي للبرنامج، أفاد السيد لفتيت، بأنه حرصا على بلوغ الأهداف المسطرة في إطار تنفيذ البرنامج، تم وضع نظام للمعلومات الجغرافية وخرائط للجماعات والدواوير المستهدفة بمختلف جهات المملكة، وكذا تقييم مخططات عمل برسم سنوات 2017، 2018 و2019، وذلك بواسطة تشخيص مجالي للجماعات المعنية، قصد تحديد مستويات التباينات بين الجماعات الترابية بمختلف الجهات والذي على أساسه تم تحديد الأولويات.

وبالتالي، يتابع الوزير، تم تصنيف الجماعات المستهدفة في فئات ذات أولوية حسب قطاعات التدخل المعتمدة في إطار البرنامج، مبرزا أن هذه المنظومة الرقمية تعتمد لاستهداف المناطق الأقل نموا على حوالي عشرين مؤشرا لقياس الفوارق المجالية والاجتماعية المتعلقة بقطاعات التدخل المعتمدة في إطار برنامج الفوارق المجالية والاجتماعية بالوسط القروي.

وأضاف أن هذه المنظومة التي أنجزت على صعيد مختلف جهات المملكة مكنت من التحديد، بشكل أفضل، لحاجيات المواطنين، مع تحسين وتجويد الآليات لتحقيق الأهداف المعلنة بالتواريخ والآجال المحددة لها مسبقا، وبالتالي التوجيه الأمثل للاستثمارات العمومية المزمع إنجازها في إطار هذا البرنامج في أفق 2023.

وبحسب السيد لفتيت ، فإنه من خلال تتبع تنزيل البرنامج برسم مخططات العمل لسنوات 2020، 2021 وكذا أثناء إعداد مخطط العمل لسنة 2022، تتضح نجاعة العمل بنظام المعلومات الجغرافية وخرائط للجماعات والدواوير المستهدفة الذي يتم اعتماده في تنزيل البرنامج، وذلك بواسطة التشخيص المجالي للجماعات بحيث يتم توجيه الاستثمارات في اتجاه المناطق الأكثر فقرا وتهميشا تماشيا مع مبادئ وأهداف البرنامج.

وكشف أنه يتم حاليا، في إطار إعداد مخطط العمل لسنة 2022، دراسة مخططات العمل خلال اجتماعات اللجنة الوطنية لتنمية المجال القروي والمناطق الجبلية التي تنعقد من 22 إلى 27 دجنبر الجاري، والتي رصد لها غلاف مالي يقدر ب6.67 مليار درهم.

وخلص السيد لفتيت إلى أن كل هذه الإنجازات، وكذا الخبرة المكتسبة من خلال منظومة تتبع وتقييم البرنامج عبر تنفيذ توصيات اللجنة الوطنية لتنمية المجال القروي والمناطق الجبلية، وكذا نظام المعلومات الجغرافية وخرائط للجماعات والدواوير المستهدفة، إضافة

إلى مسألة تقوية وتطوير القدرات والكفاءات البشرية التي تعمل على تنفيذ البرنامج، تشكل رصيدا هاما يمكن استثماره في تنزيل برامج مماثلة مستقبلا.

عبدالحق خرباش.. 27.12.2021 تعزيز وحدة الأمة المغربية محور إجتماع نظمه المجلس العلمي بتازا

عبدالحق خرباش.. 27.12.2021

تعزيز وحدة الأمة المغربية محور إجتماع نظمه المجلس العلمي بتازا
حضي مقر المجلس العلمي بإقليم تازا ، اليوم 27.12.2021 ، بتنظيم ندوة علمية ، عنوانها ، ذاكرة مساجد تازة العتيقة .، تحت عنوان المعالم والأدوار.
في السياق المتصل ، جعلت هاته الندوة العلمية ، حسب المجلس العلمي بإقليم تازا ، للدور الذي تضطلع به المؤسسة الدينية في تعزيز وحدة الأمة المغربية استنادا على ثوابتها .
ثم تنظيم هذا النشاط الإشعاعي العلمي من طرف المجلس العلمي المحلي بتازة و بتنسيق مع المندوبية الإقليمية للشؤون الإسلامية، أهم محاور الندوة .
دور المسجد في تدبير الزمن الاجتماعي بتازة العتيقة ، مساجد تازة العتيقة مقاربة تاريخية وأثرية ، مساجد تازة توصيف وتوظيف ، الكراسي العلمية بمساجد تازة خلال العصر المريني .

الأساتذة المشاركون في الندوة
د محمد البركة: استاذ التاريخ والحضارة بكلية الداب والعلوم

الإنسانية مولاي اسماعيل مكناس
دعبداللطيف الخمار: أستاذ التاريخ والحضارة بالكلية متعددة التخصصات تازة
د عثمان سال: أستاذ التعليم الثانوي التأهيلي بجرسيف
دأحمد الجناتي: رئيس المجلس العلمي المحلي بتازة.
سهر على تنسيق فقراتها ذ الصغيرالمصباحي.
ألقيت العروض من طرف الأساتذة ، كل في إختصاصه ، ومجاله ، وحضر المهتمون والمرشدات التابعين للمجلس العلمي المحلي بإقليم تازة ، وكذا مختلف الفئات المهتمة بالشأن الديني هنا بتازة .
بعد إنتهاء العروض ، ثم فتح باب النقاش للإثراء والمساهمة .
في البداية وكالعادة وفي جميع أنشطة المجلس العلمي المحلي بإقليم تازة ، تحت إشراف ذ أحمد الجناتي بصفته رئيس المجلس ، تبتدأ كل الأنشطة بقراءة ما تيسر من القرآن الكريم ، وتنتهي بالدعاء لملك البلاد محمد السادس حفظه الله ، بصفته أمير للمؤمنين للمملكة المغربية الشريفة .

عبـــدالحق خربـــاش..27.12.2021 لجنة تباشر جرد الأضرار في حريق السوق بالناضور

عبدالحق خرباش..27.12.2021

لجنة تباشر جرد الأضرار في حريق السوق بالناضور

عبد المومن..2M
أكد محمد بوصواب، الكاتب العام لنقابة تجار المركب التجاري بالناظور، أن حريق السوق أتى على "12 محل تجاري عن آخره، إضافة إلى 10 محلات تضررت جزئيا".

في تصريح، خص به موقع القناة الثانية، قدر بوصواب "الخسائر المادية للسوق بحوالي 70 مليون درهم"، مضيفا أن "السيد العامل عين لجنة تباشر جردا ميدانيا لتقييم الخسائر".

وتضم هذه اللجنة، "مهندسين تابعين للمجلس الجماعي، وآخرين من عمالة إقليم الناظور"، يضيف المصدر نفسه.

كما أوضح الكاتب العام لنقابة التجار، أن "النيران أتت كذلك على سلع معلوماتية وإلكترونية، إلى جانب الألبسة الجاهزة والأثواب".

ووفق ذات المتحدث، "يُرجح أن يكون التماس الكهربائي هو ما تسبب في الحريق"، مستطردا أن "هناك بحث جارٍ لمعرفة الأسباب الحقيقية وراء هذه الكارثة".

واعتبر محمد بوصواب، أن "السوق المركب هو القلب النابض وركيزة اقتصادية لمدينة الناظور، إذ افتتح سنة 1987، ومشهور بتنوع سلعه

وجودتها”.

ويأمل الكاتب العام لنقابة تجار سوق المركب، إلى “عودة الأمور كما كانت، وعودة التجار إلى ممارسة نشاطهم التجاري، لكي لا تتضاعف المشاكل الاقتصادية التي تعانيها المدينة

عبدالحق خرباش.. 26.12.2021 انطلاق الاحتفالات الرسمية باليوم الوطني للمغرب بمعرض “إكسبو 2020 دبى”

عبدالحق خرباش.. 26.12.2021

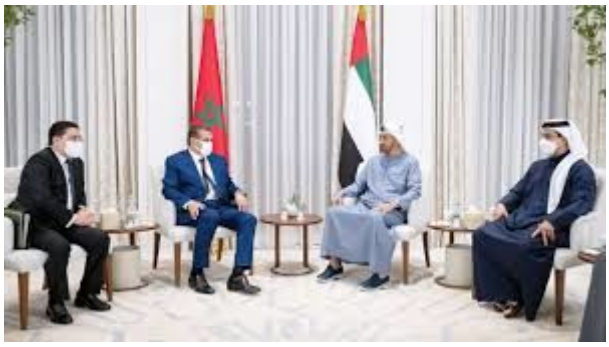

انطلاق الاحتفالات الرسمية باليوم الوطني للمغرب بمعرض "إكسبو 2020 دبي"

المصدر.. م اليوم السابع

انطلقت صباح اليوم الأحد، بالمعرض الدولى "إكسبو دبى 2020" الاحتفالات الرسمية باليوم الوطنى للمملكة المغربية، بحضور وفد مغربى رفيع، يترأسه رئيس الحكومة عزيز أخنوش، ويضم بالخصوص وزير الشؤون الخارجية والتعاون الإفريقى والمغاربة المقيمين بالخارج ناصر بوريطة، و نادية فتاح العلوى وزيرة الاقتصاد والمالية، المندوبة العامة للجناح المغربى فى هذه التظاهرة العالمية. وفق "الخبر" المغربى.

ويشمل برنامج هذه الاحتفالات التى يحضرها عن الجانب الإماراتى الشيخ سلطان بن أحمد الجابر، وزير الصناعة والتكنولوجيا المتقدمة، والشيخ أحمد بن سعيد آل مكتوم، رئيس هيئة دبى للطيران المدني، الرئيس الأعلى الرئيس التنفيذى لطيران الإمارات والمجموعة، رئيس اللجنة العليا لإكسبو 2020 دبي، بالإضافة إلى لقاءات رسمية ،عروضا متنوعة، سواء داخل الجناح المغربي، أو فى عدة فضاءات أخرى من ضمنها ساحة الوصل القلب النابض لاكسبو دبى 2020. ويشكل الاحتفال باليوم الوطنى للمملكة، الذى تحضره أيضا شخصيات رفيعة المستوى من عوالم مختلفة، فرصة لتسليط الضوء على ثقافة المغرب، الضاربة فى التاريخ، فضلا عن الإنجازات التى احرزتها المملكة فى المجالات الاقتصادية والاجتماعية والعلمية وغيرها.

يذكر أن جناح المغرب بالمعرض يقام تحت شعار " موروث للمستقبل.. من الأصول الملهمة إلى التنمية المستدامة"، ويقع فى قلب "منطقة الفرص" القريبة من جناح البلد المضيف، دولة الإمارات العربية المتحدة، وغير بعيد عن ساحة الوصل، القلب النابض لموقع إكسبو 2020 دبى، ويتيح للزوار، إشباع فضولهم فى التعرف على ثروات وتقاليد تنفرد بها المملكة، وتشكل عنوان تميز تاريخها الألفي.

وتنطلق رحلة الزائر للجناح المغربي، من قاعة فى الطابق الأرضى، تنضح بعبق تاريخ المملكة ،حيث تعرض بها، بالإضافة إلى صورة كبيرة لصاحب الجلالة الملك محمد السادس، والى جانبها علم المملكة، وثائق تؤرخ لروابط البيعة الشرعية التى جمعت على الدوام بين الشعب المغربى بمختلف مكوناته ومناطقه وضمنها الأقاليم الجنوبية، والسلاطين العلويين، لتتواصل نحو الطوابق السبعة عبر مسار متدرج حول فناء واسع مزين بالزرابى المغربية ،ومشيد بتقنيات بناء تحاكى المدن المغربية القديمة ،بأزقتها الضيقة والممتدة، ضمن أسلوب معمارى أصيل.

ويشكل جناح المغرب فى هذه التظاهرة العالمية، منصة لتقاسم رؤية المملكة الاستراتيجية لمستقبل أكثر استدامة.

وبالإضافة إلى اقتراحه برمجة فنية وثقافية واقتصادية وعلمية متنوعة، يبرز الجناح المغربى أمام أنظار العالم، التزام المملكة من أجل مستقبل كوكب الأرض، وكذا ثراء بلد قوى بكفاءاته المقيمة داخل وخارج الوطن، علاوة على دينامية التطور التى انخرط فيها.

ويقام "إكسبو دبى 2020 " الذى تأجل تنظيمه السنة الماضية ،جراء جائحة فيروس كورونا، على مساحة 4.38 كلم مربع، تحت شعار "تواصل العقول وصنع المستقبل".

وتعتبر هذه التظاهرة الدولية، التى تشكل أكبر تجمع ثقافى فى العالم، حاضنة الأفكار الأكثر تأثيرا فى العالم، إذ يحفز على تبادل الرؤى الجديدة ويلهم التحرك نحو إيجاد حلول واقعية لتحديات العالم الحقيقية.

ويتيح "إكسبو 2020 "، وهو الأول من نوعه الذى يقام فى منطقة الشرق الأوسط وأفريقيا وجنوب آسيا، لملايين الزوار، الاطلاع على تجارب أكثر من 200 جهة، بما فى ذلك دول، ومنظمات متعددة الأطراف، وشركات، ومؤسسات تعليمية، من خلال آلاف التظاهرات والتجارب الاستكشافية المبهرة.

عبــدالحق خربــاش.. 25.12.2021 سواعد جماعة مكناسة الغربية في يوم للنظافة بإقليم تازة

عبدالحق خرباش.. 25.12.2021

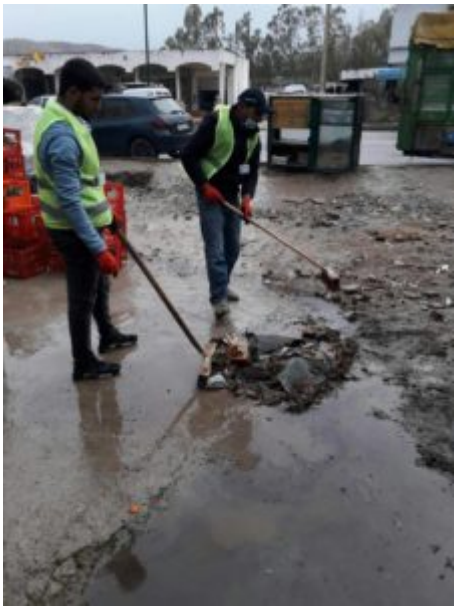

سواعد جماعة مكناسة الغربية في يوم للنظافة بإقليم تازة
عرفت جماعة مكناسة الغربية بإقليم تازة ، تحت إشراف /جمعية كفاح للتنمية والبيئة بجماعة/ يوم متميز ، يعبر عن ضمير أبناء وساكنة الجماعة القروية .
إنطلق العمل التطوعي ، يوم 25 / 12 / 2021 على الساعة الثالثة والنصف زوالا ، ووقف عن الأماكن السوداء ، وكذا بعض الأزقة ، وممرات بالشارع العام ، وإجتمع الشباب وقاموا بجمع الأزبال والأوساخ والأحجار المتراكمة في أكياس ، وثم نقل كل النفايات عبر دراجة ثلاثية العجلات .
وحسب الجمعية ، فإن الأمكنة المقصودة لجمع النفايات ، مركز الجماعة ، الشارع العام ، بعض الأماكن المتراكمة بالنفايات .
الهدف النبيل من اليوم التطوعي الذي يعنى بالنظافة ، الهدف منه ، المساهمة في الحفاظ على جمالية البيئة .
في السياق المتصل ، يعتبر هذا العمل رافعة للإحساس بالمسئولية إزاء البيئة ونظافة الجماعة بإقليم تازة

.

عبدالحق خرباش.. 25.12.2021 تأجيل دراسات في المسرح المغربي الأمازيغي

عبدالحق خرباش.. 25.12.2021

تأجيل دراسات في المسرح المغربي الأمازيغي

تعلن جمعية أمزيان للرأي العام عن تأجيل تنظيم حفل تقديم وتوقيع كتاب "دراسات في المسرح المغربي الأمازيغي"، الذي كان من المقرر تنظيمه بتنسيق مع المعهد الملكي للثقافة الأمازيغية، يوم السبت 25 دجنبر 2021، بقاعة مكتبة المركب الثقافي بالناظور، ابتداء من الساعة الرابعة زوالا. ويأتي هذا التأجيل بناء على البلاغ الحكومي، القاضي بمنع جميع المهرجانات والتظاهرات الثقافية والفنية.

حفل تقديم وتوقيع كتاب "دراسات في المسرح المغربي الأمازيغي"، كان من المقرر أن يشارك فيه كل من الدكتور محمد لعزيز: أستاذ باحث وناقد مسرحي، والدكتور فؤاد أزروال: أستاذ باحث بالمعهد الملكي للثقافة الأمازيغية.

برنامج حفل توقيع وتقديم الكتاب:

15:30: استقبال المدعوين والمشاركين.

16:00: بداية أشغال حفل تقديم وتوقيع الكتاب.

–

كلمة المؤلف: الدكتور محمد لعزيز، أستاذ باحث وناقد مسرحي.

تقديم وقراءة كتاب "دراسات في المسرح المغربي الأمازيغي" من تقديم الدكتور فؤاد أزروال: أستاذ باحث بالمعهد الملكي للثقافة الأمازيغية.

17:00: فتح باب النقاش.

18:00: ردود الأساتذة المشاركين.

19:00: نهاية أشغال حفل تقديم وتوقيع الكتاب.

عبدالحق خرباش.. 24.12.2021 جمعية المهرجان الدولي سينما المقهى بتازة المغرب

عبدالحق خرباش.. 24.12.2021

جمعية المهرجان الدولي سينما المقهى بتازة المغرب

تحت شعار "السينما والتجديد"، وبدعم من المركز السينمائي المغربي ، ستحتضن مدينة تازة الدورة الرقمية السادسة للمهرجان الدولي لسينما المقهى من 26 دجنبر إلى 30 دجنبر 2021.
تضمن برنامج هذه الدورة الرقمي عن بعد هذه السنة تماشيا مع قرار الحكومة الأخير والقاضي بمنع كل المهرجانات والتظاهرات الثقافية والفنية حفاظا وضمانا للسلامة الصحية للكل.
و في هذا الصدد تؤكد إدارة المهرجان أنها ستحافظ على كل الأنشطة والفعاليات التي كانت مقررة سلفا، حيث سيتم بثها مباشرة على منصة ستخصص لهذا الغرض أو على صفحة الفايسبوك للمهرجان وذلك للحفاظ على التواصل مع كل المتتبعين لفعاليات المهرجان سواء على المستوى المحلي، الوطني والدولي، و سوف نوافيكم بالبرنامج في أقرب الآجال.
المسابقة الرسمية للأفلام القصيرة في الصنف لهذه السنة تضمنت الصنف الروائي والوثائقي، وكلها تصب في تيمة التجديد الهادف والمهذب ، تجديد في الرؤى والنظرة والنقذ والتفاعل والفكر والتفاعل والنقد و....
فتح باب استقبال الافلام ، فوصلتنا 210 فلما من داخل المغرب ومن دول مختلفة . سهرت عليها لجنة فنية مختصة في فرزها وضبطها واختارت لنا 25 فلما , 15 من الصنف الروائي و 10 من الصنف الوثائقي لتدخل غمار المشاركة .
كما سنسهر أيضا في هذه الدورة على تنظيم ندوة فكرية سيشارك فيها ويأطرها باحثون وخبراء في مهن السينما والفنون الدرامية. وماستر كلاس وورشات تكوينية، وتوقيع كتاب، وتكريمات لترسيخ ثقافة الاعتراف.

ستتبارى الأفلام الخمسة و العشرون، المنتقاة من طرف إدارة المهرجان، على أربعة جوائز هي: الجائزة الكبرى وجائزة لجنة التحكيم الخاصة وجائزة أفضل تشخيص ذكور وإناث ، وجائزة الجمهور ، وذلك أمام لجنة تحكيم خماسية قي الصنف الروائي: رئيس لجنة التحكيم حسن بنجلون، الأعضاء :الدكتور عبد السلام دخان باحث في جماليات التعبير، الصحفي والإسلامي والكاتب والمخرج الحسين الشعبي، مرفت عمر من مصر ناقصة فنية وصحافية، ياسمين بوشفر ناقصة سينمائية.

أما في الصنف الوثائقي فجاءت لجنة التحكيم على الشكل التالي:

رئيس اللجنة عبد الكريم واكريم ناقد سينمائي، الأعضاء: فاطمة الزهراء احرار ممثلة ، جمال العباسي ممثل، سعاد العلوي ممثلة ، فرناند جوزي سيكل مالي من فرنسا منتج سينمائي.

فكونوا في الموعد.

عن إدارة المهرجان: د عزيز زروقي.

عبــدالحق خربــاش.. 24.12.2021
جماعة تمارة بلاغ صحفي

عبدالحق خرباش.. 24.12.2021

جماعة تمارة

بلاغ صحفي
السيد زهير الزمزامي رئيس جماعة تمارة يترأس اللقاء التشاوري الإخباري الأول حول برنامج
عمل الجماعة
عقد مجلس جماعة تمارة برئاسة السيد زهير الزمزامي اللقاء الإخباري

التشاوري الاول حول
برنامج عمل الجماعة للفترة 2021 / 2027
يعد اللقاء الذي حضره ممثل السلطة السيد باشا مدينة تمارة، نواب الرئيس و رؤساء مصالح
الخارجية و رؤساء اللجان و نوابهم، اللبنة الأولى لانطلاق إعداد هذا البرنامج الذي سوف ينجز عبر سبع
مراحل ابتداءا من تشخيص الحاجيات و أولويات الجماعة وفق مقاربة تشاركية مع جميع المصالح
الخارجية و المجتمع المدني الذي يعتبر شريك أساسي و فعال لانجاز هذه الوثيقة
و قد أعطى السيد الرئيس الانطلاقة لإعداد برنامج عمل جماعة تمارة في إطار يتناسب مع
توجهات النموذج التنموي الجديد الذي أعلن عنه صاحب الجلالة الملك محمد السادس نصره الله، و
انسجام تام مع توجهات البرنامج الحكومي واستعدادا للانخراط في توجهات برنامج التنمية الجهوي لجهة
الرباط سلا القنيطرة وتوجهات برنامج التنمية لمجلس عمالة الصخيرات تمارة
و قد أكد السيد الرئيس زهير الزمزامي أن النموذج التنموي المقترح يتضمن رؤية جديدة
بشأن دور المجالات الترابية باعتبارها شريكا للدولة في البناء المشترك للسياسات العمومية
وتنفيذها بنجاح.
كما يدعو النموذج التنموي الجديد إلى إعادة تنظيم ترابي متجدد يضع المواطن
في صلب السياسات العمومية ويمكن من توزيع أنجع للخدمات العمومية لتصل إلى أصغر
وحدة ترابية " الدوار "، بالإضافة إلى إعادة التفكير في توزيع الخدمات العمومية بالعالم القروي
عبر استثمار "الدائرة" باعتبارها حلقة وسيطة بين الجماعة والإقليم.
و يهدف البرنامج بصفة عامة الى :
- إدماج السياسات العمومية في مجالات خدمات القرب
- تحقيق الالتقائية بين مختلف البرامج التنموية و الانسجام في الأهداف
- ترسيخ مبدأ التشاور و التشاركية في التعاطي مع الإلتزامات.
- ترسيخ قواعد الحكامة

عبــدالحق خربــاش.. 23.12.2021 المـدير العــام للأمــن الــوطني السيد عبداللطيف الحموشي يحذر رجال الأمن

عبدالحق خرباش.. 23.12.2021

المدير العام للأمن الوطني السيد عبداللطيف الحموشي يحذر رجال الأمن

وجه عبد اللطيف الحموشي، المدير العام للأمن الوطني ومدير مديرية مراقبة التراب الوطني، مذكرة أمنية إلى مختلف المناطق والدوائر

والمصالح الأمنية، يحذر فيها عناصر الأمن من استغلال النفوذ للحصول على منافع خاصة أو للغير. وفي ذات السياق أنذر الحموشي رجاله بترتيب المسؤولية الجنائية والتأديبية، في حال استغلال الصفة الشرطية.

وأضافت مصادر يومية "الأخبار" أن الحموشي أعطى، منذ أسابيع، المسؤوليات، حول استغلال النفوذ لتحقيق منافع شخصية قبل اتخاذ ما يلزم من إجراءات تأديبية وقانونية.